

Uanmeldt tilsyn - tilsynsrapport

Tilsynsperiode april 2021 - februar 2022



Indholdsfortegnelse

1 Tilsynet	3
2 Ramme for tilsyn	4
3 Samlet konklusion	5
3.1 Det pædagogiske grundlag	5
3.2 Børnemiljø	5
3.3 Udviklingspunkt	7
3.4 Strakshenstilling	7
3.5 Anbefaling	7
3.6 Sikkerhed (udendørs og indendørs)	7
3.7 Hygiejne	8
4 Ramme for observation	9
5 Observation og analyse	10

1 Tilsynet

Daginstitution/Afdeling/Hus:

Pædagogisk udflugtsmål Skovbo, tilhører Børnehus Syd

Dato og tidspunkt:

17.92.22 kl. 10.30 - 11

Tilsynsførende:

Helle Urup Buhl

2 Ramme for tilsyn

Det uanmeldte tilsyn består af en rundring i daginstitutionen, med fokus på sikkerhed og hygiejne og efterfølgende en observation af den pædagogiske praksis.

Rapporten er bygget op således at modtageren først får præsenteret den samlede konklusion for tilsynet. Dernæst beskrives observationer og analyser heraf.

Tilsynet er et observationstilsyn, hvor det pædagogiske grundlag bliver brugt som analyseredskab i den endelige rapport.

Der er begrænset dialog med medarbejdere og leder på tilsynet.

De 9 temaer i det pædagogiske grundlag er som følger:

- Barnesyn
- Dannelse og Børneperspektiv
- Leg
- Læring
- Børnefællesskaber
- Pædagogisk læringsmiljø
- Samarbejde med forældre om børns læring
- Børn i udsatte positioner
- Pædagogisk læringsmiljø med sammenhæng til børnehaveklassen

Der føres desuden tilsyn på det fysiske, psykiske og æstetiske børnemiljø. Det fysiske og æstetiske børnemiljø iagttages og vurderes på rundringen. Det psykiske børnemiljø iagttages primært under observationen.

Rapporten vil afspejle observationens indhold, og vil derfor indeholde de temaer, der er observeret under tilsynet. Det betyder at ikke alle temaer nødvendigvis er beskrevet i rapporten.

3 Samlet konklusion

3.1 Det pædagogiske grundlag

Intet at bemærke.

3.2 Børnemiljø

Det æstetiske og fysiske børnemiljø

Skovbo er en hytte, der ejes af Børnehus Syd. Huset ligger i et mindre skovareal i udkanten af Vester Vedsted. Huset består af en mindre entré, et opholdsrum med integreret køkken samt et mindre lokale, hvor der er bøger og små madrasser. Der er et toilet med håndvask. Huset er opvarmet med el radiatorer.

Opholdsrummet er enkelt indrettet med borde, stole og nogle lege remedier på en hylde. Det æstetiske børnemiljø signalerer, at naturen er det primære opholdsrum.

Se foto 1-3.

På grunden ligger der endnu en bygning. Det bruges til opbevaring af haveredskaber, og diverse remedier utilgængelige for børn. Bygningen er aflåst.

Se foto 4.

Der er også etableret en opholdshytte med et lille redskabsskur, der indeholder legetøj. Skuret er aflåst.

Se foto 5-6.

Skovbo ligger på en stor naturgrund, hvor der er gode muligheder for børns ophold og leg. Grunden indeholder terrænforskelle, der giver børnene gode motoriske muligheder. Der er en mindre skov, hvor børnene kan lege uforstyrret. Der er også rutsjebane og bord/bænkesæt.

Se foto 7.

Foto 1 - opholdsrum med køkken



Foto 2 - entré



Foto 3 - toilet



Foto 4 - hus med redskaber

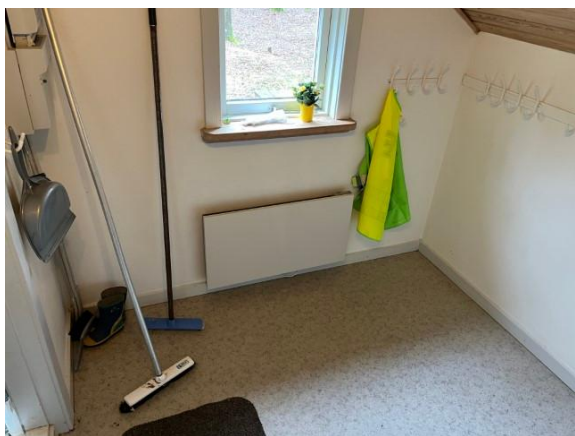

Foto 5 - åben opholdshytte



Foto 6 - redskabsskur



3.3 Udviklingspunkt

3.4 Strakshenstilling

1. Gynger ophængt i træer, skal tages ned og alternativt hænges op i godkendte stolper/stativer. Dette er tidligere drøftet med legepladsinspektøren i Esbjerg Kommune.

Dette forhold skal bringes i orden senest inden der igen kommer børn og medarbejdere i Skovbo. Gynger er torsdag d.24.februar 2022 blevet fjernet.

3.5 Anbefaling

Intet at bemærke.

3.6 Sikkerhed (udendørs og indendørs)

Der er etableret to forskellige gynger i et træ. Disse gynger er ikke monteret, så de opfylder kravene, jf. legepladsinspektøren.

Se *strakshenstilling 1*.

3.7 Hygiejne

Almenhygiejnen i Skovbo er god.

Det anbefales at etablere en spritdispenser på ydervæggen af huset, således at medarbejderne altid har sprit til rådighed. Alternativt kan medarbejderne have lomme håndsprit i lommen ved ophold udendørs, så en god håndhygiejne kan opret

4 Ramme for observation

Tidspunkt for observation (start og slut):

I hvilken gruppe/stue finder observationen sted:

Antal børn til stede under observationen:

Antal tilknyttede børn i alt på stuen/i gruppen:

Børnenes alder (under 3 år, 3-4 år, kommende skolebørn, blandet):

Antal personale (angiv faggruppe) til stede på stuen/i gruppen:

Heraf vikarer (angiv faggruppe):

Antal børn til stede i huset:

Antal indmeldte børn i alt:

Antal personale til stede i huset:

Heraf vikarer (angiv faggruppe):

5 Observation og analyse

På uanmeldt tilsyn i pædagogiske udflugtsmål foretages der som udgangspunkt ikke observationer af pædagogisk praksis, da tilsynet primært omhandler det fysiske og æstetiske børnemiljø samt sikkerhed og hygiejne.

Observationer af pædagogisk praksis foretages på uanmeldte tilsyn i den afdeling, hvor det pædagogiske udflugtsmål er tilknyttet.